No 9793 Shanghai Tuesday November 24 1931. THE EASTERN TIMES Published every morning including Sundays

時報

民國二十年十一月念四日星期二

今天二張售大洋三分二厘

第九千七百九十三號

[illegible]

紀念國難

請吸國貨

萬寶山香煙

不費分文 坐得鉅金

各煙紙店均有出售

空殼五十只人人能得現金一千二百五十元

積滿萬寶山香煙空殼五拾只者可掉換本公司自印碼券壹張 多則類推

（依照中華民國念一年（明年）上海跑馬廳春季大香賓中獎號碼爲憑

頭獎二張每張可得現金弍千弍百伍拾元

弍獎二張每張可得現金伍百元

叁獎二張每張可得現金弍百伍拾元

小獎六十張每張可得現金拾六元五角

如不中獎者憑劵每張可掉換本牌香煙一包以資酬謝請同胞注意爲幸

本埠總掉換處五馬路公順里永泰祥號 外埠請向各分經理處掉換

辦法說明

中國大東南烟公司謹啟

忠告

東北巨變既肇・日寇復傾國來侵・蹂躪三省而外・且有進窺關內之概・願我國民・當此生死關頭・勿復坐視・一致奮起・共殲强敵・並毋此案禍階・實緣萬寶山一事而起・同胞吸本公司之萬寶山香煙・將恥端深印腦府・而力圖雪復・則國家前途幸甚・

黃九芝

協記國藥號

上海浙江路中

今日開幕

電話九四三三七號

接方送藥 代客煎藥

上海銀行

中虹橋分行

開始營業通告

▲地址 上海東熙華德路七十三號

▲電話 六八〇五五

▲營業 專營銀行一切業務

上海

蔡同德堂爲葉樹德堂發售本堂諸膠啓事

各品早已馳名遐邇今春由本堂主人接辦後監製更求精良茲時值冬令該號經售之虎鹿龜驢諸膠完全由本堂供給貨價與本堂門市一律各界惠顧無任歡迎再本堂在西湖設廠已久逐年煎存諸膠陳遠頗厚功效尤偉誠冬令無上之補品敬此公告諸希 察鑒

還啓者本埠石路鄭家木橋口葉樹德堂老藥舖經售光顧請就近還

上海

葉樹德堂 潮記 發售蔡同德堂諸膠廣告

本堂始創於淸道光初歷百餘年採辦各省藥材精製飲片丸散參燕銀耳香料細藥貨眞價實名馳遐邇今春由蔡同德堂主人接辦後又復嚴格監製各品更屬精益求精與値冬令補品上市所有虎鹿龜驢諸膠完全由蔡同德堂供給貨價與該號門市一律本堂不再自煎查蔡同德堂向在西湖設有參廠逐年積存陳遠諸膠頗豐貨品精良早已有口皆碑各界光顧曷勝榮幸再本堂獨一發明

百補膏滋汁 能和中益氣補腦養血調補勞傷虛損諸功發行十餘年聲馳寰宇近因仿冒日多惟請注意三星爲記其他如大補全鹿丸參桂鹿茸丸人參再造丸治咳半夏摘桔等藥料虎骨酒等選料配合靡不力求精良倘蒙惠顧無任歡迎

地址 石路鄭家木橋口 電話 九〇四九三

杭州 上海 胡慶餘堂雪記藥號廣告

本堂設在杭州西湖之旁麋鹿飼養之處 虎鹿龜驢霞天毛角鹿腎等諸膠 人參再造丸大補全鹿丸聖濟活絡丹茸桂百補丸參桂鹿茸丸並新增十全大補膏

分設上海北京路石路西首 杭州大井巷 電話九四九六九號

杭州 上海 胡慶餘堂雪記藥號鄭重聲明

近有假冒牌號發現惠顧諸君幸勿受欺本堂開設杭州五十餘載分設上海北京路十有餘年發售各種藥品無不精選上乘虔誠修合近有貪利之徒影戤以是而非之牌號詐財肥己彼輩祇知圖利不顧病家生命爲此鄭重聲明須知本堂除杭州大井巷上海北京路石路西首兩家外別無分出賜顧諸君千萬注意以免受欺

青年自動赴東北援馬抗日團啓事

本團第一次登記已有二百餘人均已經過軍事訓練現各方紛紛要求加入茲定於本月二十四日（星期四）下午一時半在四川路青年會舉行第二次登記凡已登記之同志及與本團宗旨相符志願加入而未登記者請于時一併到會爲盼 臨時辦事處法大馬路大自鳴鐘對面長沙…五號

民衆三日刊

第七八期合刊今日出版

本刊因印刷所失慎第七期稿件被燬以致未能依期出版有負讀者諸君殷望無任感歉茲特將七八兩期合刊一冊今日出版敬希讀者注意

三日簡評八則

團結一致與推倒獨裁 眞之

民衆與統治階級 敬告上海銀行界 限日撤兵與國聯的態度 誰是孫總理最大的仇人 三民主義的本體 英國的殖民政策 眞之 征遠 驚平 松節 潔民

本期撰稿 本埠民智書局各大小報販均有出售

辭源續編

預約只餘 **七** 天

續編先出丙丁兩種 一冊一千七百餘頁

定價 丙種十元 丁種五元 預約 丙種八元 丁種三元六角

十二月一日出書 索閱樣張附郵一分

▣ 外埠函購以郵局日期戳爲憑 ▣

商務印書館

上海法大馬路

永華百貨公司

國歷十一月十六日起

冬季大減價 廿一天

綢緞布疋 擴充足尺加三 歡迎參觀

杭州學生義勇軍向四全會請願

蔣主席親自答覆

學生絕食一日

◎南京二十三日電、杭州中等以上各學校義勇軍一千六百二十餘人、二十三日午赴四全大會請願、總指揮團爲戴家祥・李叔青・施爾宣・洪雨青・邱璽・五人、由蔣主席親出接見訓話、謂浙江在歷史上是富有革命性、各學生保持浙省過去光榮歷史、繼續先烈革命精神、本人決遵四全大會議決案北上、效命黨國、已具決心、希望中華民國主人翁之青年們、爲國家後盾、并望各學生安心求學、盡自己責任、作爲予之臨別贈言、當時會場空氣頗緊張悲壯、學生等對答覆認爲滿意、時中央黨部購大批麵包給學生充飢、學生表示渠等來京請願時、已決議絕食一日、

津日租界交通仍未復

看今日如何

◎天津二十三日電、日租界日兵二十三日未撤退、日方稱定二十四日撤退、日警署通告商店、二十四日上午九時至下午三時一律恢復營業、衆料二十三日夜無槍聲、二十四日日租界與華界交通可望恢復、

◎天津二十三日電、市府派沈迪家寄向南二十三日上午十時、向日軍司令香椎、商收回二區六警所、香椎允二十四日上午十一時交還、

◎天津二十三日電、環城電車二十三日恢復、

土肥原又到津

◎北平二十三日電、天津訊、土肥原近又到津、仍住常盤旅館、一般人對其往來行蹤、極端注意

驥德甥覽

際此國難當頭、外患方殷、男兒殺敵、此其時矣、吾甥有志之士、奮然投筆從戎、其志實屬可嘉、見報速歸、示地址、傳白家中、亦可安慰於萬一也、舅母

上海　盆湯弄口

趙翰香居

三十週紀念

放盤拾五天

（發售）

丸散膏丹　花露藥酒　香料細藥　杜煎虎鹿　龜驢黄明　霞天諸膠

期定　十一月念四日起至十二月九日止

電話九萬四千七百八十四號

上海縐綸綢緞大同業

冬季大減價　三禮拜

國歷十一月十一日起

北市：大老老老大　九介九九　綸章福綸和盛

南市：何大大立　恒　興　昌昌成祥

今日出版　美術廣告畫　共出六集

名聞全國萬衆歡迎之美術廣告畫一二集已再版三四五六集今日出版係上海美術書局發行繪畫一般光陰研究製編之腦力成此希世珍奇包羅萬有之美術廣告奇書內共出六集內容豐富精緻專家書有二凡已購得前集者定滿意出此書後能適應一切廣告應有一見精采較前版以更覺新頴出版美術書籍之誠意也優點現續出三四五六集內容較前益新途逕聯合全國人士歡迎本局爲廣告界闢

▲美術廣告畫六集每集實價五角六分

▲廣告畫大觀定價八角每組六組實價五角六分

總發行所　上海閘北西寶通路美術書局　外埠郵購部同行批發部

代售處　上海四馬路世界書局　上海棋盤街啓新書局　上海望平街曼麗書局　上海五馬路文華公司

外埠函購郵票代洋十足通用　國外寄費加四成

體育救國!!

中國最有價值的新讀物　提倡體育救國的先鋒隊

體育新聲

第二期出版了!!　零售每冊一角

創作號存書無多定閱務請從速內容比前豐富・篇幅較前增加

▲定閱全年十二冊四元・半年六冊二元本埠九折定閱處—上海北四川路蓬路口八五〇號本社▲代售處—各大書局學校大公司體育器具公司照相館商號報攤▲外埠定閱款交郵局匯來▲試閱附郵十五分即奉

歡迎外埠各書局商號批發或代售詳章函索即寄

大中國體育新聲社

圖文並美　印刷精良

照常吸煙　見效自服　服藥一料　天然斷癮　永遠戒絕　試服三天　功效立見

精神　戒煙

廣告天誅地滅　欺人

㈠絕對不含麻醉毒藥敢誓天日㈡參以精神理化氣合醫學原理監製㈢專戒鴉片嗎啡紅丸等癮㈣十天斷癮停藥毫無痛苦㈤天然的能一天少吸一天㈥藥性平育戒補並進定價特廉絕不牟利㈦已經數萬人試驗㈧戒後絕對無反癮再吸之弊◎一錢每料二元五角每加一角每料加洋二元試服每盒七角五分每錢每盒加洋三角◎上海新世界東首勞合路濟倉製藥公司啓

擾亂天津案外部駁復日牒

◎南京二十三日電、外部二十三日晚發表駁復天津事變之日使照會、計分六點末謂總之來照所稱各節、既非事實、尤多附會、中國政府萬難承認、所有此次天津事變、應由日本政府担完全責任、現在據報、日方防禦物尚未拆除、而二區六分警所仍被日軍侵佔、中國政府玆要求從速分別拆除撤退、俾及早恢復原狀、

顧維鈞代理外長

◎南京二十三日電、國府二十三日令、特任顧維鈞代理外交部部長、聞顧擬二十四日即到部視事、◎南京二十三日電、日日社息、顧維鈞談、國聯開會、正在努力覓一解決辦法、如國聯無辦法、依照九國條約、凡有適用該約問題之情形發生時、締約各國有開誠布公交換意見之義務、即有召集國際會議之可能、至國聯無辦法時、中國是否退出國聯問題、按照國聯盟約會員國如欲退會須在兩年前預先通告、在此兩年中、仍須履行會員國一切義務、可知會員退出國聯、並非簡單問題、◎巴黎二十三日路透電、顧維鈞之任爲代理外交部長、已於國聯中及外交界中發生甚良好之印象、蓋顧在國聯中、聲聞卓著、而外交界則覺顧或能運用其和緩之努力、促善中日之邦交也、

四全大會閉幕

◎南京二十三日電、四全大會二十三日晨先舉行擴大紀念週、中央國府職員均參加、由蔡元培主席行禮後、即休息十分鐘、舉行閉幕禮、由恩克巴圖主席、行禮後、于右任宣讀大會宣言、蔣中正致閉幕詞、散會、

蘇俄機關報謂外來侮辱破壞不能一概容忍

有謂日若與俄交惡美國必竊笑于其旁

◎莫斯科二十二日國民社電、今日蘇俄報紙一致對於日本軍隊在滿洲向蘇聯挑釁之行爲、以極激烈之言詞加以警告、泊拉夫達報聲言、「蘇俄之政策、固竭力主張和平、但此不得引爲蘇聯對於外來一切侮辱破壞、一律容忍而不加以懲罰之謂也」、泊拉夫達報爲蘇聯共產黨中央黨部機關報、亦即蘇俄政府之言論機關報、該報復謂、「關巴黎東京以及華盛頓之一切帝國主義者共共聽之、」蘇聯報紙、皆謂日本已激怒中國之全民衆、今復向蘇俄妄事挑撥、實屬自損其實力、將來太平洋上爭覇之大戰、既不可免、故日美兩國之帝國之主義者、乃竭力從事於戰略之設置也、伊士弗希亞報謂、日本自華盛頓會議之後、已處於孤立之地位、若中國在滿洲受有重大之打擊、其他帝國主義之相競者、未始不可助華以鐵日、若日再與蘇俄交惡、美國必竊笑於其旁、因此舉必將影響日本在太平洋西岸之地位也、泊拉夫達又報稱、國際聯盟諸國之所好者、惟中國財富之分贓、而美國駐英大使道威斯、今日已在巴黎監視國聯之集議矣、其用意亦不外於瓜分中國時、爲美利堅合衆國保留一大部分也、其餘俄報皆稱、日本應立即以行爲表示對蘇俄之和平政策、而不必徒以空言表示親善也、再則日本應立即制止反蘇聯之造謠政策云、

意外相未離美前史汀生趕往密商

◎華盛頓念二日國民社電、美國務卿史汀生、昨夜又趕往巴的堨耳、乘意外相格蘭第未啓程前、有所商権、內容嚴守秘密、

蘇俄波蘭將重開會談判保境條約

◎莫斯科二十二日國民社電、蘇俄與波蘭兩國間將重開會議、商訂保境條約、此係今日公布消息、該項會議不久即可實現云、按蘇俄波蘭保境條約會議之發起、遠在一九二六年、其最初之根據、爲俄方之一草約、該草約後爲波方拒絕、會議旋告停頓、嗣後俄波雙方均有重行集議之表示、迨上月俄外交委員李維諾夫正式通知波蘭駐俄公使派特克氏、主張根據最近波蘭與法國訂立之保境條約、商訂俄波間之保境條約、在俄方意思、蘇俄前次提出之草約、既經波方拒絕、即波法間已成條約、當必爲波方所樂從、但波蘭駐俄公使派特克氏聲稱、波政府實不願再以波法約文作藍本、而願再從俄方提出之草約上着想、而加以波方之修改云、現俄外委對於波方此種意見、已正式表示接受矣、

海匪擾贛榆匪中有旭日旗

◎徐州二十三日電、海匪受日浪人收買、十七日竄擾贛榆縣屬之臨馬疃黄泥崖等處、匪中高揭旭日旗幟、駐青口之九十五旅部隊、及當地警隊、已往兜剿、

無錫　圍剿股匪救出肉票

水上省公安隊第二區第八隊隊長張繼生、近日偵悉有安徽郭太湖股匪首領秦邦林、嘯聚湖中葉山地方、當即會同區屬洪平巡艦、出發進剿、到達葉山後、急即四面包圍、率隊登岸攻擊、匪方亦開槍還擊、激戰數小時、匪衆不支、紛紛潰散、是役計當場格斃匪首三老班一名、生擒匪徒兩名、重傷一名、奪獲匪船三艘、快槍四枝、並救出肉票三人、據聞即係本邑南方泉被綁肉票王錫香祖孫三人、昨日已由張隊長將獲匪與肉票等、一併呈解蘇州第三區區署訊辦、

常州　積欠學款校長總辭職

本邑全縣公立三十餘校長壯儒珍等、因教育局積欠學款四個月、統計八萬餘元、無法維持、特於二十二日下午二時、召集縣校聯合會在縣教育會開緊急會議、一致議決、向教育局遞呈總辭職、另委賢能長充、並請新任教育局長楊浩明、將積月欠款一律發清、當實結束、

揚州　査貨糾紛商界開會

揚城廣貨綢布西服南貨等業商店停業、已誌昨報、商界赴省請願之朱竹蓀常石甫代表、於念二日午後返揚、報告省黨部允於念三日派員來揚、澈查眞相、各業代表、及店員午後又集商會、開會集議、臨時主席施蕎於、要求王主席二點、㈠請主席派員判別該貨、如非日貨、即反日會應予自負之處分、㈡請內反日會要求發還日貨、㈢抗日會扣留檢查員並非冒充、郝被拘去三人、應又釋出、應請該宣交涉、末又請王敏庭、撤回反日會常委名義、

京滬衛戍司令公署之組織

◎南京二十三日電、京滬衛戍司令公署二十三日派員赴首都衛戍部領閱內部組織表冊、聞署內分參謀副官經理交通稽查軍法大處、每月經費二萬元、除在滬設警備司令部外、首都衛戍即直接由公署管轄、不另設首都衛戍司令部、

電氣發源地

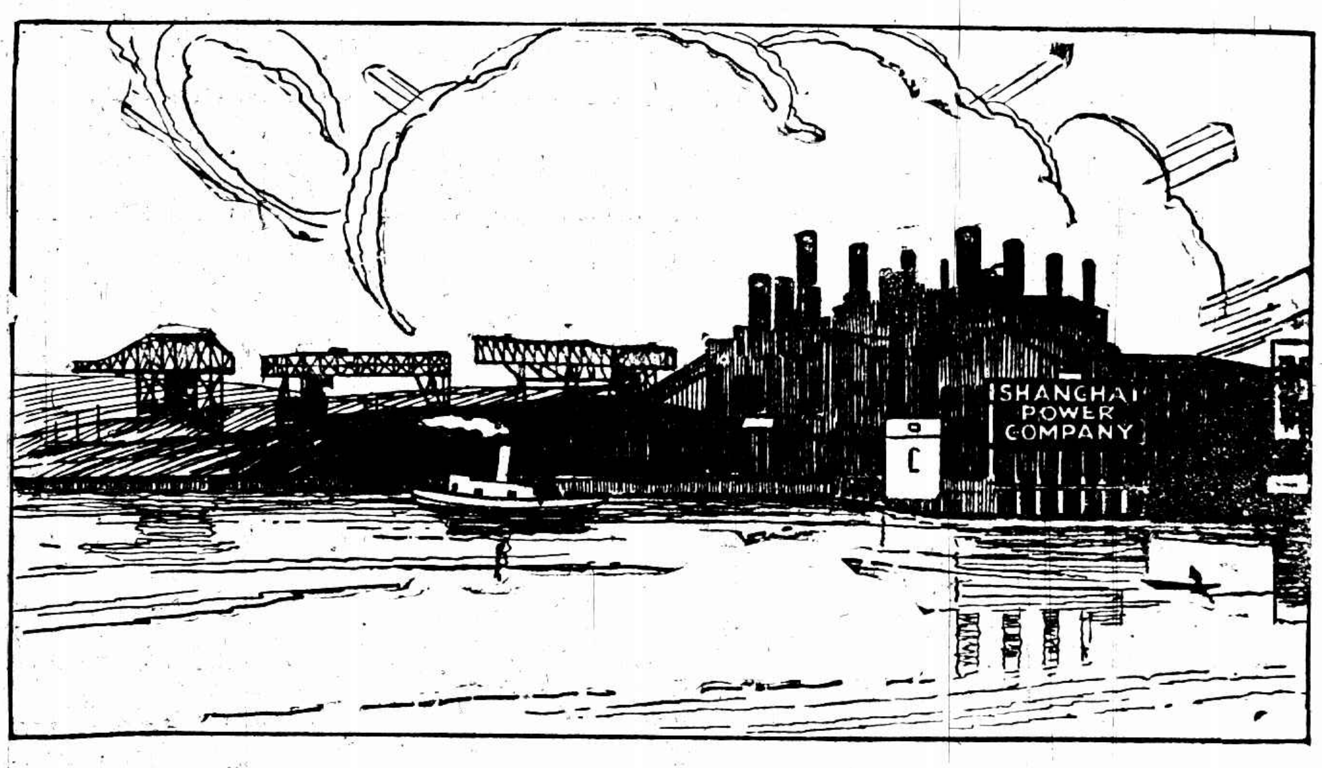

上海電力公司之電氣乃在本公司楊樹浦江岸電廠內產出此龐大電廠之入息以及本公司之巨大資產及設備皆爲本公司所發行優先股票之担保

現在本公司用戶及本埠居民有無數人士運用其積蓄之金錢購買本公司優先股票因彼等深知購買本公司股票乃一種穩健之投資而非一種具有冒險性之投機並知本公司有鞏固之經濟地位而其營業又爲吾人生活之必需品正日見發展所以彼等相信投資於本公司優先股票將對於其積蓄增加一重安全之保障且同時又能在每隔三個月期間獲到優先股利一次此項股利以現在每股之價格計其週率已在六厘又四分之一以上本公司每隔三個月發給此項股利極其誠信可靠向不愆期也

有意安全投資者幸速購本公司優先股票切勿坐失機會也

上海電力公司啓

上海電力公司優先股票

每股售價規銀九拾五兩五錢外加應付未付之股利

購股辦法

股票可用現金及分期付款兩辦法購買分期付款辦法即認購時每股付銀拾兩嗣後每股每月續付銀拾兩

上海電力公司台鑒逕啓者

□請即派員前來以便面詢購股詳情

□玆鄙人欲認購貴公司六兩優先股票　股需銀幾何請即開具帳單詳爲示知

□玆鄙人欲按照分期付款購股辦法認購貴公司六兩優先股票　股首次每股付銀拾兩嗣後每月每股續付銀拾兩迨至全部股價付清時爲止

此致

公安

姓名

住址

年　月　日

▶請於所欲之事件□內加一X符號填就寄下◀

購股地點

股票可在本公司總行或各處樣子間購買或爲便利起見可填具認股書交由本公司職員轉購

月裡嫦娥牌牙膏

科學化的月裏嫦娥牌牙膏，裝潢，品質，足以抵禦一切舶來品

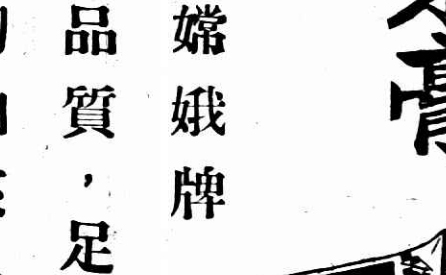

永和實業公司出品

為君節省計

「司太飛」高等香烟。係用美國佛及尼綫烟葉精製為得未曾有之新出品。貢獻此烟之惟一目的。在應社會之特需。以高等製品。抑價出售。冀得稍減社會所受物貴銀賤之影響。

二大特色

一 品質 此烟全用上選成熟金黃佛及尼綫烟葉。(佛及尼綫為世界著名烟葉產地。)由專家配製。經多次試驗。其香味始克如此美妙和潤。「司太飛」誠香烟製造史中一大成功。

二 價錢 「司太飛」高等香烟普通五十枝裝每罐祇售國幣大洋六角五分。大號五十枝裝每罐祇售國幣大洋七角。品質如此優美。價錢復如此低廉。洵屬向所未有。此烟得以廉售廠故在能實施縝密辦法。如製造上改善手續。發行方面節省用度是也。

請即予「司太飛」一試。品質價錢。儘可與他烟比較。而後下一斷語。「司太飛」能使君愉快。兼使君得節省金錢。「司太飛」必不辜負君之一試。

普通

六角五分

七角

大號

高等香烟

"司太飛"

品質如何　價錢如何　一比便知

[C5A-4

中代表堅持日本立即撤兵
力爭國聯會員國應有之合法權利
不容國聯閃避

◎巴黎二十二日國民社電、中國總代表施肇基博士、今日向往訪之美聯社記者宣稱、渠不容國聯理事會閃避中國要求之立即撤兵問題、施氏今午會與美大使道威斯相晤、惟其談話是否與此有關、施氏不欲表示、第向美聯社記者聲稱、中國未嘗改變其地位、亦未改其代表團在星期六大會中之宣言、凡任何計劃欲延緩撤兵之藉口者、決不能接受、中國尚將贊成調查委員團提議、但必俟理事會解決撤兵問題之後云、又星期六之理事會公開會議、我國代表力拒無關撤兵之調查委員團計劃、形成僵局、因此會議時未能有何動作、現中國代表團正向各方面力爭國聯會員國應有之合法權利、欲使撤兵問題獲一解決、國聯總秘書德魯蒙雖已命國聯起草委員會在白里安監督之下、草擬關於調查委員團之決議案、但聞白里安之意、此項決議案非經私人接洽獲得一致同意後、不能提出公開會議、因此理事會各領袖、今日夜以繼日、紛紛商議接洽、甚爲忙碌、然觀於中國之反對、與日本之倔強態度、已有人認此事仍恐未必有解決之可能也、今日芳澤松平曾與西門相晤、施肇基亦與道威斯白里安相晤、聞日代表又接本國政府關於調查團計劃進行之新訓令、其他理事則鑒於理事會內僵局依然、正紛紛向本國政府請訓、

日提派調查團案
由英法美三國組織
指定調查要點
不能干涉直接交涉
不能監視日軍行動

◎巴黎二十二日日聯社電、派遣調查團問題原則、通過二十一日理事會公開會議、日本提案之要點如下、(一)中國於過去數年間有無尊守條約之事實、(二)中國保護外僑生命財產是否完全、(三)排外運動及排貨運動之情形如何、日本代表將此三項之詳細說明、提交白里安、道威斯、及特拉蒙三人、

◎東京二十三日日聯社電、日本政府所提示之國聯調查委員之人選、主張英美法三國各派一名、中日兩國各派一名、美國委員担任經濟的調查、英國委員担任法律的調查、法國委員担任軍事方面之調查、並希望法國人爲委員長、或謂法國貝唐少將最有充委員長之望、英國委員則前任海軍次官現爲著名實業家之台惟斯氏爲最有望　假定調查期間爲四閱月、

◎巴黎二十二日路透電、關於東三省事件、今日各國代表團方面極爲活動、中國代表施肇基博士、往訪美國駐英大使道維斯、英國外相西門於往訪日本駐英大使松平後、即接見道維斯與國聯秘書長德拉蒙、此二人同時往謁、晚間六時日本代表芳澤訪白里安、關於國聯遣派調查團赴東三省調查之無限問題、會詳述日本之建議、在會見之前、芳澤曾接到東京訓令、述及日本之建議、並令轉達白里安詳細說明日本政府之立場、芳澤聲稱、爲欲使此建議有力起見、彼不欲提出書面備忘錄、日本建議調查團之組織共三人、其一爲法國代表、即屬意國聯主席白里安、其二爲英國代表、謂英國向來主張公道、且遠東方面有利益關係、其三爲美國代表、謂美國爲世界最大國家、在東三省方面亦有極大利益、芳澤聲明上述三國代表、可保證公道與正當處置、中日代表對之、亦將維命是聽、芳澤之意、以爲調查團之組織、並不限定三人或五人、不過範圍稍小、愈爲順手且愈易實行而愈爲迅速、又主張調查團、當調查時、中國方面與東三省方面、須分別進行、並謂須研究紛爭之要點、即關於中國之不履行中日條約與抵制日貨、及中日間其他一切難題等、日本政府建議調查團須先到中國、芳澤亦力爭此點、此項建議、昨日芳澤會對留保條件、不能干涉中日直接交涉與不能監視日本軍隊之行動兩點、再三聲請、後一點之保留、據渠意、若日本軍隊受攻擊而採取抗禦策略、或在情勢必要時令撤退之兵前進、日本能得完全自由、關於此點、芳澤聲明今晚彼於接到電文一件、證實日本初步撤兵已經實行、

此間有人建議、將請英代表團首領西門爵士負起草聯盟調查團簡章之責、

日對調查團是延宕方法
攻錦即實現
反誣我增重時局行爲
怪國聯不勸馬占山撤兵

◎東京二十三日路透電、日政府今日又發出訓令致芳澤、未宣佈其內容、惟聞與調查團範圍權力之細則有關、日人謂行政會會員除中代表外、皆承認日本所稱不能依允完全停止敵對行爲與立即撤兵各種理由之正當、如行政會不能勸令中國放棄其所要求停戰與撤兵兩點、然調查團之計畫終成畫餅、而行政會亦唯有申聲明其九月三十日之議案、而再發表宣言、請中日勿再有增重時局之行爲、日人認此種新宣言殊必要、庶可阻止錦州附近有起大衝突之可能、

◎東京二十三日路透電、聞錦州屯集華兵約五萬人、日人謂國聯如不設法令張學良改變政策、則難保不與日軍大起衝突、日官場希望國聯向張學良建議、將其大部分撤至關內熱河區域、而留一小部分保衛北寧鐵路、如錦州華軍未能撤退、則時局可大騷動、蓋南滿鐵路既無軍隊護衛之危險、而近來甚熾之匪氛、亦可平息也、聞有匪一二千人現已編成一組、由錦州軍事當局指揮、在錦州與新民間活動、近者馬占山集兵齊齊哈爾與昂昂溪時、日本曾請國聯注意所將引起之危局、若國聯能早勸馬占山撤兵、則上星期之戰事可免、故今希望國聯勿事遷延、從速設法阻止錦州之重大衝突、如坐視不顧、則爆發在即　目下各地點仍時有與匪發生小衝突事、又聞馬占山現復準備反攻、但日人現信得黑省必將勸阻之、如張能成功、馬不再發動、則日軍不久當可退出齊齊哈爾、該地糧處照劣而不敷用、加以寒威苦人、日兵甚願從速撤退也云云、

吳其昌絕食入京請願

●北平二十三日電、吳其昌絕食、謁張學良、請願三事、張允考慮、吳仍絕食、將偕人入京請願、清華校得吳入京訊、二十三日開會議、決先電在京同學、勸吳進食、

日提最後意見使國聯草決議案

◎東京二十三日日聯社電、幣原外相接到芳澤代表請訓之電後、於二十二日上午十一時、招永井次官・谷亞細亞局長・白鳥情報部長等開首腦部會議、討論結果、立即致回訓於芳澤代表、此項回訓、係表示日本政府對於國聯理事會決議之最後的意見者、故視爲極端重要、芳澤將遵此回訓、再與白里安・西門・道威斯等舉行政治的折衝、似將於今明日中製成大體決議案文之議案、於二十五六日開理事會公開會議、

美政府沉默對中日事不言
羅賓生謂干涉於美不利

◎華盛頓廿二日國民社電、今日美國務卿史汀生、又接到駐英大使道威斯關於巴黎理事會進行情形之秘密報告、內容史氏不允發表、近來美官場因下月初國會即將開會、對於評論中日東三省爭執與國聯會議情形、非常審愼、國務卿史汀生已囑日不允與新聞記者談及東三省事件、至議員方面、今日有上屆總統選舉時民主黨所推之候選副總統羅賓生參議員聲稱、中日東三省爭執、行將日趨嚴重、美國若投入漩渦、恐有遠大而不利於美國之結果、爲美國利益計、不宜加以干涉云、

◎華盛頓二十二日路透電、據國務卿史汀生觀察日本進佔齊齊哈爾、危險之紛爭、將接踵而起、參議院外交委員會主席波拉聲稱、彼深信在東三省方面、日本與蘇俄不致發生衝突、

青島兩日艦開旅順

◎青島二十三日電、日若竹吳竹二驅逐艦、二十三日午出港開旅順、

歡送蔣北上明日開會

◎南京二十三日電、中央抗日救國會、定二十五日舉行歡送蔣北上大會、

戢翼翹回平

◎北平二十三日電、戢翼翹在津公畢、二十三日晚回平未南下、

蔣接見各將領

◎南京二十三日電、蔣定二十四日分別接見熊時・李鳴鐘・陳調元・何鍵・夏斗寅・商震・傅作義・劉鎮華・梁冠英・孫連仲等二十餘將領、

漢口紗廠工資交涉

◎漢口廿三日電、市府爲泰安紗廠工資、二十三日派李載民李博仁與日領交涉、日領藉口工廠鎖閉、無結果、失業工人、仍信任市府爲最後談判、否則請官廳以該廠不動產爲担保、

尚有軍事國聯消息轉第二第三版

通易信託公司儲蓄部（北京路二六號　北四川路海寧路口）
長存增息儲蓄存欵　存款至少一百元存期自一年至十五年利率與年俱增最高可得一分二釐之週息
定期活存儲蓄存欵　一元即可開戶約定期限隨時加存利息特優
特種儲蓄存欵　以一百元爲一份連環介紹利率之優厚與他種存款向不相同

印刷界欲辦價廉物美純粹國貨油墨請到上海交通路麥家圈公盛行來

國貨證明書
茲因左列出品經本會常務委員切實調查確係國貨合爲證明以當介紹
計開
品名　印刷油墨
商標　星牌
廠號　公盛油墨廠
地址　上海交通路麥家圈
中華民國二十年八月十三日
上海機製國貨工廠聯合會　主席委員
總發行所上海麥家圈交通路一三七號

☆星牌商標呈部註冊
㈠印刷事業關係文化教育站在社會上是很重要的地位本主人有鑒於斯以求印刷界之前進故在民六創設公盛印刷材料行於滬上大新街服務供給之責並力宣傳印刷事業之普及至今十五寒暑印刷業已如雨後春筍文化教育國貨暢銷亦有蒸蒸日上之勢敝行在此陰頂和鼎望之下莫不用抱改進決心仍謀服務印刷界使其成爲唯一採辦處
㈡印刷事業之重要已如上述顧念內地尚在幼稚之中考其緣故還在機器不精良本行自服務供給之責義不容辭故在民十八創設機器廠於滬上閘北專造各種印刷機器以應顧客之需購而謀整個印刷事業之發展
㈢經濟必須銀價日落印刷油墨價目飛漲顧念仰給國外究非根本之計敝行站在其間不得不極力設法故不惜巨大犧牲悉心研究一載有餘幸於本年二月底油墨廠告成出品之佳價目之廉早蒙熟顧者之歡迎但設備伊始諒有不週尚請高明指教爲禱

證明
漢口分行中山路生成里
本油墨廠出品最便宜之八一號石印墨承江漢勞大工廠印刷部等錄用於膠版機上毫無花版糊版污版之弊據云確比仇貨二元代價品之上可證明敝油墨廠出品之優良
雜理油一種向由仇貨供給際此抵制聲中竟陷斷貨之勢本油墨廠技師不惜犧牲悉心研究現已問世承家庭工業社印刷部等錄用認爲滿意確比仇貨之上可知敝油墨廠用品之研究
謄寫版油印墨向係日人運銷來華雖有國產問世惜製造之家每每減工減料殊爲憾事本行有鑒於斯囑本油墨廠悉心製造業已告成承上海全市文具同業試用認爲滿意確比仇貨之上願爲推銷承蒙錄用請認明星牌商標向上海各文具同業中探購

本油墨廠　東唐家弄福祥里
專造　鉛印油墨　石印油墨　膠版印墨　印洋鐵墨　謄寫版墨　新聞報墨
本機器廠　閘北寶山路天吉里
專造　各種鉛印機器　各種石印機器　各種裁紙機器　各種裁楷片機　活針打洞機器　澆字房機器全
凡立水廠　廠屋完工籌備開製
德商禮和洋行油墨　德商捷成洋行油墨　德商漢成洋行油墨　全中國本行獨家經理
印刷材料齊備　樣本價目索寄

私立中華會計函授學校常年招生
備有詳章，函索附郵四分，欲先試讀者，來函聲明，講義用品，一概奉送，批改課卷，槪不取費，校址上海新閘路一一五四號

淋病白濁自能痊癒
淋病究是絕症乎
本院以治療上之最高理論使之器械化！
上海四川路北首　萬春醫院　張一峰啓　診時上午九時至下午七時　星期日下午停診

謹告各界　慎防假冒

逕啓者本廠所製之四股蜂房六股蜜蜂及學士巨人等四種牌名紙線久已馳名全球近有無恥之徒以次貨冒貼本行商標欺騙顧客益爲保護顧客利益及防止仿冒起見凡眞正蜂房蜜蜂學士巨人四種牌名紙線自本年六月起本廠發出之貨每紋內之小商標牌子上均改用硬印並手標明確保本廠出品務請顧客於購買時以此種商標之呈准國府註冊有案中國各大日報上均登有同樣之廣告如蒙賜顧惟請留意認明庶不致誤
四股蜂房　六股蜜蜂　學士　巨人

當面止咳茶
癆咳久咳吐血喘急已醫藥罔效認爲必死無救者服
非特當面見效且保永不復發
敬送三天　凡在十一月卅日內購買本茶一盒者奉送一盒請病者於所送之盒試服如果無效將所買之一盒退回當寮還原洋以昭信用
價目　甲種大洋一元二角　乙種大洋三角
發行　范冉生醫室　電話四二七一八號
蘇州經理　大東襪衫廠　觀西大街
注意　敬送限於直接在本館購買外埠各經理無效（外埠函購寬限三天）

脚踏車競賽大廉價
英德最著名
紅手牌，老頭牌，飛龍牌，飛炮牌，黃飛輪，飛鳥牌，老箭牌，鹿頭牌，
十一月念三日起特價每種一百部
脚車零件　八五折至對折
零躉批發　定價格外克己
上海潤大車行　愛多亞路廣西路口　電話九三一八四　電報掛號一六八〇五

黃益壽醫師　精割包皮過長
▲割時保無痛苦
▲割後行動如常
男子包皮過長包藏污垢不獨有礙發育并易惹起手淫遺精早洩及精神衰弱等病如患白濁下疳則敷藥洗射困難故須早割割後無需住院（時間）三時至五時（地址）廣西路角唐拾義父子藥廠內益壽醫院

精神病　神經病　不眠症

馬軍與民團在山林中突出
日軍攻克山又中伏敗退

◎哈爾濱二十三日電、二十二日晚、日軍三千餘欲入佔克山、民團與黑軍騎兵在山林中、出其不意、突出擊退、日軍死百餘名、擬攻海倫之日軍、以黑東多山林、地理不熟、在中興鎮不敢前進、

◎哈爾濱二十三日電、今日黑垣商店、爲日軍强逼完全開市、日軍開始查黑垣戶口、

◎哈爾濱二十三日電、日軍在黑垣各街設步哨、檢查行人、應對遲緩而遭槍殺者甚多、

日軍攻新民城
勾結股匪發動

◎南京二十三日電、北平據新民電、日軍煽動股匪、約有千餘人、二十二日自晨至暮、向新民縣城進攻三次、日飛機並助戰擲彈、經駐軍防禦、匪部至晚完全退盡、二十三日晨六時、砲聲又起、日軍已加入前線作戰、

◎南京二十三日電、北平電、二十二日晨三時、匪徒數百、內有日兵協助、分向新民縣城及東卡子門地方攻擊、經該縣駐警抵禦、晨六時擊退、秩序即告恢復、當擾亂時、縣署門前發現煤油一桶、內置手溜彈七枚、迫擊砲彈兩枚、署西商店發現煤油一桶、用紙引火、未遂、並被擲溜彈兩枚、爆發其一、而領館內亦發現炸彈兩枚、彼方居中策動、可由此證實、至晨八時、復有日飛機一架至新民偵察、

◎天津二十三日電、日飛機四架二十二日午到新民投彈、將新民站附近西泡子炸毀數處、二十三日晨二時、日軍在新民站外百米處埋地雷、不愼爆炸、

○北平二十三日電、路訊、二十二日晨、大隊胡匪攻新民縣、駐軍力抗、匪退、十時、日軍開到兵車鐵甲車各一列、載兵二百餘名、與縣政府交涉、藉匪思要求增兵、我方嚴拒、

英美使館參贊赴錦州視察

◎北平二十三日路透電、美使署軍事隨員瑪格脊今夜赴錦州、考察時局、聞英法使署不久亦將遣派軍事隨員及其他視察員前往滿洲、東京各使署之軍事隨員明日可到瀋陽、

日攻錦即實現
新民巨流河間日軍調動甚忙

◎北平二十三日電、錦州電、二十二日晨、日兵由瀋陽開軍火三百箱赴新民、近日盤山北鎮八角台等地居民多逃入關內、錦州發現中日文字傳單、不承認錦州設遼省府、方在新民巨流河一帶調動軍隊甚忙、進攻錦州計劃即將實現、二十二日午新民城發生槍聲、係日軍勾結土匪爲之、與津便衣隊同一行動、

◎北平二十三日電、二十三日午、由皇姑屯[illegible]中車、據旅客談、過巨流河時、適到日兵車兩列、上裝軍用品頗多、皇姑屯巨流河間日人在鐵路旁裝設軍用電話、瀋海路車輛調集瀋陽、聞係向北寧線運兵、進攻錦州、

◎北平二十三日電、錦州訊、駐巨流河日軍、由瀋運往大砲十二門、及大宗軍用品、積極備攻錦州、並派日機沿新民屯以西偵察、新民等處嚴厲檢查華人、人心恐慌、

◎北平二十三日電、日方反宣傳、謂我方對日將如何準備、軍隊有活動模樣、英美方面非常注意、英使館派打參贊、美使館派馬參贊、二十三日晚同赴錦州視察、

日將破壞北寧路增兵山海關

◎天津二十三日電、盛傳日本積極準備進攻錦州、並向山海關增兵、破壞交通、

◎東京二十三日電通社電、錦州方面形勢緊張、山海關空氣突然險惡、全部日僑遷入日兵營內、其中六家係由天津來、

秦皇島到日艦

◎天津二十三日電、秦皇島口外二十三日到日艦一艘、滿裝軍火、開灤礦局質問該艦用意、答稱保護無線電台、

日海軍軍官到津、

◎天津二十三日電、日海軍司令長野、艦隊司令靜枝、二十二日到津、與香椎有重要之軍事商洽、

除中日外十二國理事開會討論草案
國聯根據日提議
撤兵與調查分爲兩事
毫無干涉爭端權力
中國必不能承認

◎巴黎二十三日路透電、今晨十時五十分國聯行政會開會考慮關於國聯遣派調查委員團赴滿之決議草案、該決議案須由中日兩國贊成、始能發生效力、現兩國對於該問題之意見、大相歧異、故衆認欲擬定雙方均可同意之決議案、其事非常艱難、昨日國聯秘書長德魯蒙、助以國聯專家、終日從事此項工作、聞草案將令委員團不稍含干涉之遣派、分爲兩事、庶撤兵事不因委員團之任命、或委員團之行動、受有影響、今晨行政會同意於決議案已確切根據日本之提議、而契合行政會關於該問題之意見後、即於午十二時十分散會、提出該決議案之公開會議日期、尙未決定、蓋先須保證該案之可得一致通過也、如該案不能一致通過、即該案不能獲中日兩國之贊同、則行政會必須紀錄、對於此舉不能商得同意、今晨之會議、中日代表均未出席、草決議案將於今日午後提交中日政府、明晨十一時、行政會將再舉行非公開會議、

◎巴黎二十三日路透電、今晨行政會、開會考慮德魯蒙所草擬遣派調查委員團赴滿之決議案時、對於該案、曾大加修正、現將由白里安分致芳澤與施肇基博士、行政會希望明晨會議可最後通過該案、聞關於撤兵案之通過、多少將根據九月三十日行政會之決議案、至於調查委員團除調查滿洲外、兼及中國各省問題、聞決議案中將混而言之、未提出滿洲或中國字樣、該委員團之權力、甚爲廣大、庶可充分調查關於中日爭端之各事、

◎巴黎二十三日哈瓦斯社電、本日午前十一時、行政院十二會員舉行會議、當由白里安將昨日談話情形報告、西門及德魯蒙咸與道威斯通聲氣、均在此會議發言、此會注重之點、係將秘書處與各重要代表團會同起草之決議案加以審查、但尙未能定局、昨日夜間、白里安業將大會情形告知芳澤及施肇基二人、白里安對於此項條文、務求其具有彈性、俾中國認爲可以接受、而日本亦認爲滿意、芳澤業請東京請示、現正等候回訓、計本日當可奉到、此際最大困難、係因中國提出要求、一俟委員團開始工作、日本軍隊即應開始撤退、此在日本則不願明白承諾、而賡續以安全爲撤兵條件、芳澤之意、滿洲時局情形、僅與日本有關東京方面、以第三者出而干涉、適足使中日關係發生枝節、其對於遣派委員團之舉、業已拒絕於先、此際因欲表示妥協精神、乃提議指派考察團、而不贊成調查團、然則考察團之任務、非但將瀋陽事變之原委加以研究、即瀋陽事件所由發生之深刻原因、亦應研究之、此種解釋、經施肇基拒絕接受、雙方不同意之點在是、解決爭端之關鍵亦在乎是、但若有相當柔性而可使雙方滿意之條文、向行政院提出、俾國聯會作一新步驟、而以間接方式爲雙方當事國就地覓一仲裁手續之要素、未始非一確實進步、決議草案內容、計分爲兩部份、其一敘述爭端之起源、與中國援引盟約第十一條求助於國聯會情形、以及九月三十日決議案所舉之理由、暨關於日本以恢復滿洲安全爲比例、而允認撤兵之條文、其二、謂爭端原因及眞正事實、均缺乏確切消息、乃提議組織三人考查團、而以概括詞語規定其任務、此項草案、起草人及直接關係國之代表、當於午後共同討論、顧維鈞將任爲外交部長、此間聞之咸表贊成、外交界對於顧氏前在日內瓦所著調和之功績、今猶稱道不置、白里安將於明午宴集行政院同人、行政院將於星期三日午後或星期四日午前閉幕、

◎巴黎二十三日國民社電、據可靠消息、今晨秘密會議所討論者、以委員團之職權範圍及其組織爲主、

馬占山
仍力衛國土

◎南京二十三日電、平電、張學良電接馬占山二十二日電稱、黑省府及各廳處錢銀號等移往海倫後、已照常辦公、所屬部隊、已集中分駐於拜泉海倫克山訥河望奎等縣、保衛國土、義無反顧、

◎南京二十三日電、哈電、日方計劃、決將馬占山軍完全擊滅後、再議獨立、並擬再增兵一師團、俾擴大軍事行動、吉林日軍、多開往攻黑軍、安達拜泉一帶戰甚烈、敵方唯一目標在海倫、使我省府無立足餘地、

日軍潛入哈埠
早運去軍械甚多

◎北平二十三日電、本月初旬以來、日軍由長春秘向哈埠運輸軍械、至本月十五日止、已運去機槍子彈甚多、日軍變裝赴哈、預備洮昂線總攻時、哈埠發生暴動響應、

眞將軍的金光一頁
馬將軍如何暗示著「你們」？！
還不乘此時各自洗心革面麼？
「煙灰色」的偉大家

（老漢）

矮兵於十八日向黑垣施行總攻擊、馬占山將軍率隊奮鬪抵禦、自晨至酉、一場惡戰、終因彈盡援絕、退出齊齊哈爾了、此乃意中之事、在「一馬當先朝陽鳴鳳」文中已經說過、「成敗」與「勇怯」非一事、「榮譽」與「勝利」亦不一定相關連、如馬將軍可謂雖敗猶榮、而矮軍之「雖勝不武」、亦自不待言矣。

在總攻以前、已接觸多次、擊落矮機、俘虜矮隊、捷報頻傳、大爲中國軍隊吐氣、矮國之軍閥領袖、已進退不可終日、陸參兩部對於黑馬、大有「談虎色變」「獅子用全力」之概、至到矮軍用了全力、下了總攻、甚麼坦克車、遠射砲、飛機第四聯隊先發、第七聯隊後繼、在前線猛施炮火不算、還派了許多飛機向城內大轟大炸、才把馬軍逼走、在矮軍可謂一身臭汗、然而計算這一整日的鏖戰、仍然死亡相當、（雷通社是矮人機關、亦說馬軍陣亡三百、日軍死傷三百）若連以前統計起來、矮人的消失正自可觀、亦可說是從來未吃之苦頭也。

所以這回的事、倒不是一隅之得失、一時之勝負的問題、因爲馬將軍不啻告訴矮人們：不要小看中國人、不要自己覺著總是百戰百勝、先給點滋味矮子嘗嘗、叫他們領受著金錢難買的教訓、

馬將軍好像又昭告了本國的各項的武裝先生們：不要提到對外就氣餒、提到內鬨就高興、只要誠心做國家的武士、不專想搶國內的領袖、則槍桿向外的光榮、是人人都可以做得到的！他在十日以前的通電上已有過八個大字、謹「先我同胞以赴國難」、所以孤軍抗日、正是知其不可而爲之、做個榜樣給後人看看！「一片神威、聲如金石、「風蕭蕭兮易水寒、壯士一去兮不復還」「大風起兮雲飛揚、安得猛士兮守四方」、試思全國武人、只要有一半能如馬將軍、（其他一半又不搗自己人的後路者）區區矮兵、正復不在話下。於戲！國內各色各派拉鋸式鬪爭者！輪翻式的向上打倒者！馬將軍雖未曾顯然的教訓你們、而一番「以身作則」的壯舉、數字「悲歌慷慨」的至言、已足够使你們返省‧內愧的了！假使你們還有點羞惡之心的話、你們想想、二十年來耀武揚威、性賭命樸、抖盡威風、是幹的些甚麼事！？

以往者不必說、就說個「旣往不咎」罷、也要速速的領受馬將軍的教訓而人人改過自新。應當全國一致公推馬將軍爲中國的「眞將軍」、其部下一心禦侮之將士爲「模範軍」、全國各地各派軍事首領、應速速稽首自賓於「眞將軍」之前、（不論以前地位之高低、輩分之前後、）並且應當奉以權威信物、如古「上方劍」之類、有恃武器在國內搗亂者、聽其處置、馬將軍如說「加恩令其自盡」、即自備毒酒、在眞將軍前跪飲歸天、不得有所抗拒。昔日清康熙因南河決口、頒諭河工大小官吏、限期合龍、逾期不合、則由最小之官監斬、將總督以次斬完、然後由監斬官自跪河干、命劊手割其首級、一并懸示河干、以謝百姓。各官奉諭一面拚命堵塞、一面各自預備身後、沒有一個敢說抗拒者。乾隆時某將軍征金川、因部下一隊搶掠民間、即下令該隊將士自己斷去左手、應聲揮双、罔有參差。中國以後如尙希望有眞正的國軍、非照此例不可、而馬將軍亦可當此重任而無愧。因爲在此時期中、已成爲武人中最有金光之一頁、（其餘二十年中之打仗、比之此役、只好算是煙灰色）、不論南北政學軍商男女老幼、對於馬軍幾乎無人不贊、有口皆碑、而且是自然的內心的發露、與受了一種客觀催動的「懸旗」、「紮坊」、「造像」、「建祠」者不同。所以應當趁此時機、速速推定一個人格武士的標準、以樹風聲、以應來日、庶不負馬將軍之「先我同胞以赴國難」之八字金箴也。

而且應當把以前對外著有戰績及死難的名人名將、林文忠‧關天培‧陳葛鄭王四總兵、馮子材‧王孝祺‧左寶貴‧鄧世昌‧聶士成‧馬玉崑‧韓光第‧合建專祠、奉爲中國的武功神聖、按時崇祀、以資楷式。並且希望讀者注意數月前本報拙著「談薈」裏的「眞將軍與眞詩人」及「六三與林則徐」以後打算於「高矮升沉錄」外、另將「中國的戰鬪者」叙爲專篇、聊當芹獻。

現在是甚麼時候？！不但現在、幾十年來無日不在國難之中、「眞將軍與眞詩人」那篇的意思就是暗示著「武人」與「文人」之作何解釋。

左也罷、右也罷、文也罷、武也罷、第一要義、不要忘了都是漏屋以下破船以下的同患難者、須要把自己的「偉大」自己背後的「洋旗主義」、各人從外國抄來的學說、甚麼「戀愛哲學」「件哲學」「破鑼文學」、那都是變相的八股、陳腐濫套、不論是有槍在手是有筆在手的、早就應當想想是國難以下的「難民」、不是你們扯大旗、搶著當文豪武豪的時候！果有此覺悟、中國總是有希望的、亦不一定喊了五三、再喊九一九。若不然者、又豈止「五三」、「九一九」而已哉。唐三藏九九八十一難、這不過才到了風嶺啊！

東南醫學院救護隊出關

◎天津二十三日電、東南醫學院救護隊、二十二日夜抵津、二十三日夜搭車出關、能否到黑省、尙屬疑問、

熙洽盡忠日本
嚇不投日之吉軍

◎北平二十二日電、日軍進攻齊齊哈爾時、熙洽效忠日本、密函駐農安之常堯臣旅長、駐雙陽之李桂林旅長、威嚇不許加入黑軍抗日作戰、須嚴守中立云云、

日機轟炸賓縣

◎北平二十三日電、哈訊、日機六架、二十二日由長春飛往賓縣、投多量炸彈、慘狀與上次炸錦同、因吉省府移設賓縣、

溥儀備而再廢
因日人將組僞共和國

◎瀋陽二十三日路透電、溥傳現已脫離政治生活、今日路透特派員得悉、溥儀已從湯岡子溫泉（在瀋南五十哩）回至關東租借地、聞現蟄居於大連旅順間、據聞大連公安局正式宣稱、溥儀於十一月十三日由天津至營口、現彼要求日人保護、已經日方允許、並謂「在實際上我們政府並不願因此而增政治之紛糾、吾等正取締彼對外發生關係」、關於此點、凡往謁溥儀者均不許可、登極計劃、現已不能成事實矣、

◎北平二十三日路透電、日使署今日發出一文、謂十一月十日離津之宣統廢帝、出現於營口、請求保護、日人爲人道主義之理由、現加以保護、但不欲其參加任何政治之活動、故將不許其與陰謀政客往來云、

◎瀋陽二十二日日聯社電、黑龍江省宣言獨立後、東三省將實現共和政體之新國家、組織新政府之宣言書、正在起草中、二十五日可發表、

◎東京二十二日路透電、今日此間確息、新滿洲政府將於最短時間實現、即擅行管轄東北三省（即遼寧吉林黑龍江）土地、採用共和政體、現任瀋陽治安維持會委員長袁金鎧、由該維持會聲明已改組爲奉天省政府、省府成立時、有日本武官數人參與、

▼尙有軍事國聯消息轉入第五版

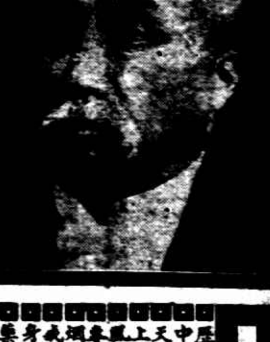

馮氏尉庭 救苦金丹
峻芝堂

金字塔香烟
清香傳永
中國福新烟公司出品
地址 法租界菜市路中
電話 一七九六二
各大烟店均有出售

各大學聯合會時局宣言

上海各大學聯合會爲時局嚴重、昨在大中華酒樓開全體大會、到勞動、持志、中公、交通、同濟、東亞體專、上海美專、大同、法政、暨南、光華、中法、中大商院、東吳、復旦、晉專、大夏、滬江、上海法學院十九校、由交通黎校長主席、通過致電施肇基、力爭以撤兵爲先決條件、並組織演講團及聯合全國大學組織聯合會等議案、並發宣言如下、

上海各大學聯合會教職員同人、平日對於政治絕少議論、近以强敵壓境、國家垂危、而政府當局對於軍事則袖手屏足、坐視東北之淪亡、對於外交、則信任國聯之自然變化、對於內政、則統一政府實現無期、凡此三大端、爲我國家民族旦夕存亡所繫、同人等不得不就管見所及、與我國人共商榷之、

日來馬占山省主席以孤軍禦暴、既遠古各軍閥風靡潰退之恥、風聲所播、全國傾心、終以付缺援絕、放棄龍江、我總軍兵二百萬、月糜餉銀二千八百萬、而擁兵者皆秘城以自重、秦越肥瘠、漠不關心、中東路禦俄之役、其明證也、今東三省淪陷而擁兵者始有北行之傳說、同人等以爲寇來則拒、軍人天職、猶及時及、何所猶惜、至於布防籌餉、借曰未遑、亦已二月、今日赴難、猶恐已遲、今日不行、是誤民而實國也、此對於軍事者一也、

施肇基代表折衝樽俎、艱苦備嘗、而指示方針實在國內、國聯休會之時、正我國從容討論解決黨內糾紛、無暇旁及、坐聽日本、則出其全力游說於美、於平游說於英、會議重開、成算已定、相形見絀、事固當然、今國聯既和解無成、而日本進兵不已、實不我際、何言休戰、日本陰謀畢露、何用調查、至於令日本撤兵而先派調查團與擴大調查範圍、均爲我國所當拒絕、我國尤當直捷了當、援引國聯會章第十五十六兩條提出國聯、進作進一步之制裁、以促日本撤兵、而復正式申訴諸非戰公約簽字各國、支持公論、此對於外交者二也、

國民黨同志自相爭鬨、自相詬誶、以自絕於民衆、而民衆猶未忍絕之、故當上海舉行統一和平會議之時、以爲諸同志眞能傳誦團結、鑒其既往、策其將來、一致呼號、冀其成功、即日樹立統一政府、以安內而攘外、孰知紛擾十餘日、結果僅得兩地分開之四全大會、此固黨中諸同志不肯公然決裂之苦心、同人等於此時亦何忍苛求、但求諸同志兩地一心迅速排除一切成見、限期組織統一政府、以維繫民衆一髮千鈞垂絕之望、此對於內政者三也、

凡此三端、皆犖犖大者、其他諸事、今不具論、當此內憂外患交相煎迫之時、全國民氣憤懣激昂、四民輟業、奔走國存、此情理所宜有、非法令所能禁、苟秉國鈞者振臂一呼、齊起禦侮、以民衆之意志爲意志、則民衆貼然從之、如影隨形、不必求民衆之安靜、而民衆自安靜、不必求民衆之信任、而民衆自信任、既得民衆之信任以一致對外、尙何敵國外患之足云、夫民衆何厚於馬占山、然而樂爲之助者、爲其能爲國禦侮而信之也、至於根本大計、在於教育、同人等願與政府共負其責、一俟事變稍定、自當再貢芻蕘、以備採擇、謹此宣言、

汪伍等暫不入京

宋子文陳銘樞先後往訪

鄧魯告人、陳銘樞昨日來滬、促余等（指汪精衛伍朝樞等）赴京、余等已商定暫不離滬、待粵四全會閉幕後再定行止、關於外交問題、現仍由南京政府辦理、惟實方對不抵抗斷送東北之張學良不予嚴厲懲辦、深滋遺憾、宋子文於昨由京到滬、訪汪精衛、談約一小時、聞爲財政委員會及發行公債事宜、

杭州赴京學生昨晚折回

杭州學生一千七百餘名、前日由杭分兩批赴京請願、昨晚乘夜車折回、今晨八時抵滬、轉乘上午九時特快通車返杭、第三批尙有五百餘名、即定今晨由杭乘上午十時特快車赴京、

北車站集合

全滬大中學生代表今日下午三時在

赴京請願　迅即出兵抗日

各大學赴京代表團昨日開會、到二十五校、報告赴京人數約八千人、旋議決、㈠二十四日（即今日）下午三時、齊集北站出發、㈡選出總指揮暨南、副指揮復旦、交大、總糾察中公、秘書處光華、東吳、法政、總務部主任、商船、會計文化、庶務江南、大夏、交際部兩江（主任）法學院、中醫專校、

各報館轉全國同胞公鑒、自九月十八日暴日寇肆以來、政府放棄保國衛民之天職、一再退讓、敝會全體會員義憤填膺、曾於九月下旬入京請願、乃蒙蔣主席答復於最短期間收復失地、並聲明如日寇再進、必以全力對抗、今者黑省淪陷、津市受侵、日寇愈兇、而政府違反諾言、毫無出兵事實之表現、敝會痛人心已死、國亡無日、爰訓令各校同學自由填具簽願書、組織團體、於敬日入京、代表全滬同學[illegible]軍政、實促政府即日用兵、此行任務、至爲重大、[illegible]精神、抱堅決之態度、在政府無出兵事實表現以先、[illegible]託、不得擅自離京、[illegible]、凡屬同學當全體[illegible]其他工作以爲聲援、尙望全國同胞鑒此耿耿爲忱、幸賜贊助、實利賴之、上海各大學學生抗日救國聯合會叩漾印、

各中學代表團亦於昨日假民立中學召集會議、出席四十校代表、議決㈠組織、設主席團、下分總務督察二部、及救護隊、總務部下分文書交際會計宣傳庶務五股、督察部下設糾察指揮呈報三股、㈡選舉結果、主席團、滬江水產上中務本惠靈五校、總務部長、復旦實中正、新民副、督察部長、民立正、東吳副、救護隊隊長、上海女中正、中國女體副、同德爲救護隊、總務部各股當選者、復中敬業培明清心女育材惠中現代啓秀泉漳者、督察部各股當選者、公時滬東大同肇基南模君毅浦東惠羣光華民立女清心民治南洋高商市北華華等校、㈢二十四日（即今日）下午三時在北站集合、㈣滬江校長阻止該校同學赴京、議決全體代表前往警告該校長

檢查員四名被拘

十全牌紗布　是仇貨改頭換面

誣報盜刦　職員不知輕重

大慶號主圖卸脫責任

抗日救國委員會據報、石路口寧波路三七六號大慶紗布號所售之十全牌紗布、係將仇貨改頭換面冒充國貨、爰特派遣調查員八名、於十八日前往該號調查之下、並將其學徒張海濤帶回抗日會詳加查詢、旋准張父具結保出、迨至前日上午十時、抗日會秘書處又令特別檢查隊長楊海昌檢查科助理幹事葛雲亭檢查員施新民居宗炎等、帶同工作人員四名、馳赴該號、搜出十全牌之紗布十一細、如數運上卡車、時該號職員李嘉福吳壽康因號主鄧仲和外出未歸、阻止搬運、謂縱欲查驗、亦祇能聊取一二細、何必完全運去、楊等不暇與辯、仍偕其他四人押貨赴會、而楊葛施居四人均留該號、擬俟鄧仲和歸來給予正式收據、以清手續、不料李嘉福見貨被運去、並不請命號主、遽投該管老閘捕房報告盜刦、即經西捕頭率領探捕馳抵大慶號內、將楊葛施居一併逮捕、押至昨晨、解送第一特區地方法院、由周翰庭長升座刑一庭提審、先由捕房律師厲良汝起立聲明、對於該四人之行爲依據刑法第三百四十八條强盜罪起訴、並謂人證俱已傳案、請即開審、遂由大慶號主鄧仲和供稱、抗日會調查員至號調查販貨時、我不在號、係李嘉福投捕房報告、又據該號學徒張海濤供稱、十八日被調查員帶往市商會之抗日會內、有人詢伊號內是否販賣日貨、伊當答以實不知情、是日被留至薄暮、經伊父到會具結保出、保結內有三日內將號主鄧仲和送交該會、否則保人應負責任等語、質之楊海昌等四被告均稱、昨往大慶號搜查仇貨、係奉抗日會常務委員會秘書處命令辦理、因會中確已查明十全牌紗布係仇貨改頭換面、欺騙國人、抗日會職責所在、應將該項冒充國貨之物件搜查、伊等既奉命令、自應執行、是否合法、則係另一問題、亦非伊等所知云云、周庭長核供、諭各被告仍暫羈押、改期明日（星期三）續訊、

殺子報中王玉田

因病保釋

涉淫殺子報案中之王玉田、押獄近月、曾由其家屬請准保釋、由保人負責以三千元作保證云云、茲經府核准、王玉田於二十一日晚上出獄、乘黃包車至[illegible]居住、延醫陳叔文診病、謂病勢大退、頗思飲食、已脫危險之境、但[illegible]之朱昌榮、尙在獄中、

新任駐法公使

行將發表

昨晤國府某要人、談及美國公使顏惠慶已定日內首途赴任、駐法公使一席、因錢永銘在國內經手商界上及社會上事業太多、一時不易擺脫、再三堅辭、當局現已物色得繼任人選、一經通過、即可發表、

正義銀行債權

推出代表

江西路正義銀行於十九日停業、該銀行債權人委託顧魯剛律師依法辦理在案、該銀行於昨日召集債權人會議、到債權人百餘人、先由該銀行代理律師報告該行停業時狀況、提出財政部銀行營業執照稱、該執照證明、正義銀行股份有限公司、並欠戶云云、債權人方面以該銀行營業執照與股份有限公司執照係屬二事、營業執照不過財政部准許經營銀行事業、股份有限公司之組織、須由工商部審查頒發執照、且查明正義銀行並非股份有限公司、全體董事股東即合夥人、應通過清償債權、仍舉顧魯剛律師潘序倫會計師賀行柯幹臣潘調卿錢選青吳蓉甫等七人爲代表、辦理債權登記及監督該銀行催收欠戶、議畢後、由顧律師等各代表封鎖該銀行庫房、候明晨十時開封點檢帳簿、

航政局

設分十四辦事處

上海航政局所屬蘇浙皖三省內、現決分設十四辦事處、計江蘇方面、爲鎮江・南京・蘇州・南通・海州五區、浙江爲杭州・寧波・[illegible]・溫州・台州五區、安徽爲安慶・蕪湖・屯溪・蚌埠等四區、均定下月一日成立、關於各區主任人選、現已由交部令委、計鎮江孫[illegible]・南京[illegible]・蘇州[illegible]・南通沈丕訓・海州[illegible]・杭州[illegible]・寧波朱[illegible]・溫州[illegible]・台州[illegible]・安慶[illegible]・蕪湖[illegible]・屯溪[illegible]・蚌埠[illegible]、

激流

長篇小說　巴金作　（一百八十三）

現在事情還有挽回的餘地，希望你念及手足之情，給我帮一點忙。

覺民○××日，夜三時。」

覺新讀了信，臉色馬上變白了，手戰抖着，讓信紙飄落在地上，口裏喃喃說：「叫我怎樣辦呢？」過後又說：「他太不諒解我了。」

「你究竟預備怎樣辦？現在不是諒解不諒解的問題。」覺慧莊重地問道。

覺新像受了驚似的突然站起來，簡短地說：「我去把他找回來。」

「然而你一定找不着他。」覺慧冷笑地說。

「找不着他？」覺新含糊地念着這句話。

「是的，因爲沒有一個人知道他底地址。」

「你一定知道他底地址，你一定知道。告訴我，他在什麼地方？快告訴我。」覺新這樣懇求說。

「我知道，但我決不告訴你。」

「那麼你不相信我？」覺新現出難堪的樣子，說了氣憤的話。

「相信你，又有什麼用處？你底無抵抗主義，你底作揖哲學會把他斷送的。總之，你太懦弱了！」覺慧激動地說，他開始在房裏大步踱着。

「我一定要去見他，你非告訴我他底地址不可。」

「我一定不說。」

「你將來總會說出來的，別人會要你說，祖父會要你說。」

「無論對誰我也不說。我們家裏大概還不至於用私刑來拷問我罷。」覺慧昂然地說着話，私毫沒有屈服的表示。他這時候完全沒有懼怕的心思，他只感到短時間的復仇的滿足。他並不去想別人底苦惱。

覺新絕望地走去，不久他又走回來，他想和覺慧商量出一個具體的辦法，卻沒有結果。他自己也不知道要怎樣做才好，因爲在祖父與覺民之間似乎並沒有調解之可能。

就在這一天在繼父底房裏開了一個小小的家族會議。參加的是繼母，覺新夫婦，淑華和覺慧。情形似乎是這樣。覺慧一個人站在一邊，他們幾個人又站在一邊。所謂會議第一步就是勸告覺慧說出覺民底地址，要他把覺民叫回來。他們說了許多中聽的話，甚至允許將來慢慢設法取消那親事，但都被覺慧拒絕了。覺慧宣言說自己可以代表民哥底意見，庚帖一日不退回，民哥便一日不回來。此外的都是空話。

從覺慧這裏既然得不到消息

姊妹十三隊

加入女子籃球會

今古奇觀

如此看來中國尙有救藥

本屆上海女子籃球會、自開始報名以來、先後加入者已有上海中學、南洋高級商校、亞光、（東亞體專）崇德女學、中國女體、東南女體、（三隊）兩江女體（二隊）中華女體、暨南大學、大夏大學等十三隊、隊數之多、爲空前之盛況、足見上海女子體育之發達、有一日千里之勢、協進會定於今日下午六時截止報名、臆度尙有不少强勁師旅參與斯會也、

西青籃球日記（六）

青光勝敢死

敢死前半時眞凶、令人想不到、青光郭寶鴻長射不已、可惜少有命中、四號巨人、敢死右鋒也、觀衆囂曰「他眞是血頭血腦、滑稽來西」、可是事與願違、洋人偶有西洋轟照實力講來、青光當然還勝數倍、前場結果青光竟以十三比八敗北、再戰聲中、青光易卜莫明泉、五射皆中、餘將亦有建樹、以二十對四得勝、總結果二十八比十七、敢死敗走麥城、

▼青光

姓名與職位	犯規	得分
陳達鑫右鋒	○次	六分
陳華駱左鋒	○次	○分
余郁子中鋒	○次	六分
莫明泉中鋒	○次	十分
郭自鴻右衛	一次	二分
李瑞春右衛	○次	○分
方君明左衛	一次	四分
總結	二次	二八

▼敢死

姓名與職位	犯規	得分
尼布賽右鋒	二次	七分
透　仁右鋒	○次	○分
皮　邇左鋒	一次	○分
法蘭西左鋒	一次	二分
培　納中鋒	○次	六分
瑪代斯右衛	○次	○分
泰凡斯左衛	○次	二分
總結	四次	十七

上半時　青光八　敢死十三　下半時　青光二十　敢死四

約翰勝江灣

引人入勝、彼攻此守、此守彼攻、戰得眼花撩亂、難辨約翰江灣孰輕孰重、初戰、江灣攻法遲慢、約翰乘隙進攻、頗有所獲、數回合以後、江灣一躍而上、壓倒約翰、雙方相持不下、短兵相接久之、約翰首以十六對十七佔優勢、接戰後、兩方各不示弱、你一球我一球、拚死拚活、屢次成平局、兩方助興者喊破喉嚨、歡聲嘆聲、前仆後繼、時起時落、全局終了時、記分板上仍高掛各得三十三分、故再延五分鐘、一決勝敗、約翰右鋒侯學敏、埋伏邊隅、乘中鋒跳球傳來之球、三步併成二步、一托即進、如此者再三、江灣形勢甚危、最後雖由程明覽連中二元、但時不容人奈何、結果四十二與三十七之比、約翰獲勝

▼約翰

姓名與職位	犯規	得分
侯學敏右鋒	二次	二四
刁右道左鋒	一次	○分
繆連恩左鋒	○次	○分
陳祥龍中鋒	一次	六分
林摩霖右衛	○次	七分
吳幼良右衛	二次	四分
誠景星左衛	一次	一分
總結	七次	四二

▼江灣

姓名與職位	犯規	得分
吳世偉右鋒	二次	七分
卓恩慶右鋒	○次	四分
林炳武左鋒	○次	八分
孫鼎培中鋒	四次	二分
張錦祥右衛	二次	六分
程明覽左衛	三次	十分
總結	十一	三七

上半時　約翰十八　江灣十七　下半時　約翰二十四　江灣二十

划船勝鷹隊

款乃一聲山水綠、划船人員登場、鷹隊迎擊之、左鋒胡志康爲其中佼佼者、帶球甚速、射籃亦準、划船之投籃九此陰陽怪氣、雙手一拋、看來似不吃緊、但常告命中、時出人意料之外、結果前半時十九對十、後半時二十九對二十一、總結果四十八與三十一之比、勝利均歸划船、

▼划船

姓名及職位	犯規	得分
達　卓右鋒	○次	十分
法　朔右鋒	○次	○次
梅雪克左鋒	一次	二十
辛納爾中鋒	一次	十三
泰納頌右衛	一次	○分
圖爾漢右衛	三次	○分
巴　尼左衛	三次	五分
總結	九次	四八

▼鷹隊

姓名及職位	犯規	得分
胡志康右鋒	三次	十二
戴伯祥左鋒	○次	一分
鄒鏡人中鋒	○次	五分
譚仲華右衛	○次	二分
陳希仲左衛	○次	十分
楊懷瑞左衛	一次	一分
總結	四次	三一

上半時　划船十九　鷹隊十　下半時　划船二十九　鷹隊二十一

西青籃球

今晚兩場吃重

七時　滬大對夏光（甲組）

八時　華東對海賊（甲組）

西青籃球會第二週秩序

▼十一月卅日　七時　夏光對海賊　八時　約翰對華東　九時　猶太對賀隊

▼十二月一日　七時　江灣對滬大　八時　持志對青光

▲十二月二日　七時　划船對晚星　八時　麥令對和隊

▼十二月四日　七時　海賊對青光　八時　約翰對東吳　九時　持志對夏光

▼十二月五日　四時　西青對鷹隊　五時　滬中對尙文　六時　明誼對法院

明日女籃球

七時　滬大對和隊

八時　敢死對約大

九時　暨南對中足

七時　綠隊對麥令

七時三刻　西乙對和隊

八時半　幼級對東江

九時一刻　划船對西甲

復旦約翰　今天比賽足球

今日下午三時、復旦與約翰兩大學在江灣比賽足球、

工界足球錦標　大隆連捷

統益紗廠新兩紗廠混合組織之一心球隊、與溥益紗廠及大隆機器鐵廠之足球隊、本季組織之足球三角錦標賽、第一週早經舉行、大隆鐵廠連戰皆捷、成績最佳、其第二週比賽現已開始、二十二晨九時、一心與大隆一次相遇、結果七比一、大隆勝、是日下午三時復有閘北奇希足球隊前赴大隆球場作友誼比賽、大隆健將、勇可嘉、結果六比二、勝利仍屬大隆、溥益球隊與大隆訂於下月六日再度比賽、預料大隆可得勝利、不遺餘力、監球足球場、廠中皆有極完備之設置、各工友朝夕練習、力圖精進、誠屬工界體育者之最佳作之現象也

日內閣與再金禁

引起世人注目

東京廿三日日聯社電、日本現內閣前曾聲明無重禁金輸出之必要、以期掃除財界不安、若政局動搖、對外匯價勢將大跌、因而正貨流出海外將更頻繁、財界將受非常之打擊、惟股票界歡迎重禁金輸出、因此或將與以好影響亦未可知、當此年關伊邇、金融十分緊張時、財界中人對於安達內相之態度極爲注意、

關稅戰重見劇烈

德人更惴惴不安

◎柏林二十二日國民社電、外傳美國現已預備報復美國抵制傾銷律所定之計劃、德國亦爲之惴惴、恐觸其出口貿易而杜絕其脫離目下疾苦之門路、德國已將製造品之入口稅加高一倍、半成之商品稅則倍於前、再歐洲都會如羅馬等均有消息傳來、謂不日將大增入口稅、以抵制英國之保護稅率、

國民社廿一日東京電、今日橫濱正金銀行聲稱、明日橫濱丸出口、將運價值日金一千五百萬元之金條往美、計近三月來、日本運美金貨連此次在內共值日金二萬三千萬元之鉅、目聞該行在本年底以前至少將再運美一批、

西班牙對意　關稅不復優待

羅馬廿二日哈瓦斯電、意西兩國通商條約對於意國出口貨物予以最惠國待遇、至一九三二年二月十九日爲止、頃由西班牙宣佈廢止、

法國預算不敷

巴黎二十二日哈瓦斯電　法國政府頃以一九三一一九三二年度預算案製成法律草案、提出衆議院討論、及預算案中支出超過收入之數、約計二十六萬四千二百萬佛郎、

大條縮一八七五

國民社二十三日倫敦電、今日倫敦大條、近期十八便士三一二五、比日前縮一八七五、遠期不動、仍十八便士半、

標金回漲亦速　復近六百八十兩

匯票因扒頓緊　買氣頓旺

昨日標金、初開尙萎、大戶追購甚力、匯票明平昨緊、外商結進不息、當即扶漲十兩以上、騎後爲聞日本內閣紛擾、並有封鎖現金出口等消息、買者頗旺、由六十七八兩、復近六百八十兩、

▼早開　九辨士內、美金成交卅二元半、[illegible]面上買氣鬯旺、價至十八兩邊境、已見一月份上場後之新行情云、即降四兩爲六百五十四兩五錢、繼由大德成與恒昌永協興永爭購、[illegible]

▼後市　開盤五十六兩半、次爲九兩八錢、嗣因元茂永恒餘成豐永志豐永等前來爭進、日外商等紛扒英金、步漲七兩餘、直至三點左右爲六十三兩、此時物品等出售、略退二兩餘、爲六十兩〇二錢、旋因孟買逐小六安那、場由大德成大豐元茂永成豐永福餘福昌恒昌永及一般零碎等買氣暢旺、三點三刻已穿出七十兩、孟買電買英金一九・一八七五、銀行還價九辨士〇六二五、再後八辨士八七五、美金卅二元半、市面飾俏無比、四點念餘分竟達七十九兩半、收市退至七十七兩五錢、因散戶多頭有利可獲、即行脫手故也、收市後再做八兩〇至六兩外、比較上週六（照掛牌）計漲十九兩、

▼全日　最大七十九兩五、最小五十四兩、計有念三兩五錢上落、物品收市七十八兩五、揭價計撤八十餘兩至六十四五兩、結果七十兩內、赤條計加五兩二五、

▼檯面　上交易統計、志豐永乾昌祥同太昌恒興元永豐餘大大興永元大永義豐永福泰亨及裕日夫吳某等均進、順利萬興福泰亨元茂永大德成昌升永大祥元興永均出、源泰恒興內興福昌出入不少、下午恒餘元茂永同太昌大德成福昌福餘成豐永元興永志豐永大祥福泰亨等均進、順和萬興乾昌祥大興永內興恒興物品等作出作進、大連幫共出二千餘條、乃套匯票則進四百餘條、因大連休假、故無大票交易、廣幫出入三四百條、

□金業交易所

現貨標金　每條[illegible]

[illegible]

美匯內盤

降、最緊卅二元半、上午出價約卅三元一八七五、買價三一二五、匯豐首吸二月三七五、又與三井對做三一二五、又吸三月三七五、又售與三井三月一二五、正金售與華比及三井一月〇六二五、中孚滙三月一八七五、又與麥行滙卅三元、麥行出三井滙卅二元九三七五、匯豐進〇六二五、又與三井對做卅三元午收出價卅三元一二五、買價二五、下午荷蘭與興業對做一二五、正金華比互做十二月二二五、安達荷蘭對做一二五、匯豐出一月卅二元半、又與三井互做五六二五、收市出價卅二元半、買價卅二元六二五、

英匯內盤

[illegible]

□海外匯電訊

近期大條	十八辨十半
遠期大條	十八辨十半
紐約銀塊	三角〇六二五
孟買銀塊	五十九羅比〇二安那
英美匯兌	三元七角二分八七五
美英匯兌	三元七角二分半

□銀行匯票市面

[illegible]

□證券交易所

各種債券現貨（百元票面標準）

[illegible]

各種定期債券收盤價（元本位）

[illegible]

匯票扒結

市況驟緊　人心激昂

[illegible]

公債相軋

多空雙方各有實力

[illegible]

維持公債商量中

南京二十三日電、財政部對維持公債、除財委會已有原議外、近更有一妥善辦法、將與滬銀行界合作、宋子文前晚到滬、與此事亦有關係、

麥粉慘落

實銷更呆　銀根既緊

[illegible]

花紗悲觀

銀根緊急　頹勢難挽

[illegible]

□上海洋價銀拆

[illegible]

上海愛多亞路西首角

唐拾義久咳丸　功效之特色

丸味清甜　不用水送　藥未到胃

不必嚼碎　口含溶化　而咳已止

世界各埠均有出售每瓶一元二角

慘殺全家埋屍滅跡

戕人的共產黨處置叛徒手段：

姚主教路起出男女屍七具業經查明 四大健將之一顧順章家屬與親戚被害

膠州路尚須發掘 另埋四屍 斯烈之家屬？

適日本報所載法租界姚主教路愛棠邨（前誤愛棠邨）卅三及卅七號內掘出男女屍體九具、謂係綁匪所撕肉票、茲經切實調查、知係共黨重要份子上海人顧順章、被漢口行營捕獲後、投入國民黨 宣佈共黨秘密、事被共黨所悉、故將顧之家屬殺斃、以洩其憤、茲將此案情形詳誌於左、

▽▽▽**法捕房自發現屍體後** 昨日上午報告第二特區法院、於十一點時由首席檢察官陳備三偕同檢察官□仕奎・法醫魏立功及書記官彭瑯・同乘汽車至埋屍處、實施勘驗、其時捕房特別機關偵探督察員並通班中西包探率同小工等已在場等候、迨檢察官等駕到、即命小工發掘、在卅三號掘土約四五尺深、起出男屍二具、又在卅七號起出女屍各一、均已腐爛、起先弄中觀看之人非常擁擠、巡捕驅之不散、自聞得臭氣、皆一哄而散、至此由陳首席檢察官命令繼續挖掘、一面着捕房將屍體施用衛生藥品驅除臭味、車送驗屍所、驗畢、即與丁檢察官等命駕回院 旋於下午又由工人等掘出一男兩女、前後共計七具、

▽▽▽**四男三女** 查明姓名爲顧維楨・（顧順章之兄）吳克昌夫婦・（吳爲顧順章嫂氏之弟）吳韻蘭・（顧順章嫂）張愛寶・（顧順章之妻妹）張何桃・（顧順章之岳父）顧子（係男僕不知姓名）、年籍均不詳、尸身皆赤裸、兩手用繩細縛、頸間套有繩圈、似係勒斃、由淞滬警備司令部先行出資購置棺木、暫行收殮、用卡車舁往同仁輔元分堂驗尸所、候今日上午報請第二特院正式檢驗、記者又往司令部探詢此案之起因眞相、據云、

▽▽▽**共產黨中有四大健將** 顧順章・周恩來・向忠發・顧建忠、黨中派此四人組織赤黨暗殺隊、周任隊長、今年四月顧順章奉黨中命令、派往漢口整理黨務、顧即由滬偕同伴三人搭輪赴漢、不料事機不密、顧等一行人尚未抵漢、已被漢口行營司令部偵悉、派到馬隊十六名、在碼頭守捕、迨顧等抵漢上岸、即被拘獲三人、一人漏網、解至漢口司令部訊問時、顧答稱你們任何人不能問我、須至南京見到蔣總司令、可以問我的話、因是將顧移解南京總司令部、顧抵京見蔣後、

▽埋葬屍骸處 愛棠村末弄弄口卅七號（最右一門）與弄底卅三號（最左一門）房屋

▽▽▽**情願投誠** 並願將赤黨組織佈置報告、遂留在京中、斯時顧之家屬住在本埠威海衛路八〇二號、自顧往漢、滬上之家屬由同志周恩來照顧保護、顧被拘羈留在京、由在漢同志得信、電知滬上顧之家屬云、顧已被拘、勢必有抄家之險、囑即覓地搬遷、顧之家屬接電後、即遷居法界姚主教路愛棠村三十三・三十七・兩號・後周恩來訪知顧拘禁在京、投誠未死、往詢顧妻張氏、謂你夫現在被捕投誠不死、將來必有官做、勢必洩漏黨中機密、如果你夫接你到京、你見了丈夫之面、你心中以爲如何、顧妻答以

▽▽▽**當然服從丈夫的意旨** 周聞顧妻回答之言、即起狠殺之心、連夜命其同黨中人帮同將顧全家與親戚等全行處死、埋死滅跡、周亦逃匿無踪、此次漢口當局拘獲周之同黨帮兇、一再鞫訊、始供出殺死顧順章全家之事及藏屍之處、當局據供、電請本埠法捕房偵查、始得破案、起出尸體、昨雖起出男女七具、但原當云有九具、故尚在發掘、又聞公共租界膠州路修德坊第三弄第一家內

▽▽▽**亦埋屍體** 四具、聞爲前第二師長斯烈之家屬、今日前往發掘、未知確否、聞共黨定例如黨員中有人不忠而倒戈、或洩漏機密消息、若被偵知、即派人將此人處死、其法先用繩將人手紮縛、由人持繩圈從背後套入頸項、勒斃之後、脫去衣服、隨處赤體埋藏、或將屍體支解後、分別拋棄、手段之狠毒、無有過於此者、按顧順章前在南洋煙艸公司任事、一度出洋至德國留學、回國後即入共黨工作、

欲殺女工頭

豐益紗廠工人陰謀 事前幸在中山路攔破獲

閘北四區公安局潭子灣分駐所巡官許錦棠、昨晚七時許率領巡邏警多人在中山路中央造幣廠一帶檢查行人、至中山路攔塊見二短衣男子過攔而來、警見警等、顯現倉皇之色、當即上前將兩人拘獲、詰悉一名陳兵康、一名王善臣、均安徽人、在陳之身上抄出實彈手鎗一支、據陳供、彼二人均住閘北西京路豐益里、同在叉袋角豐益紗廠作工、因王善臣前與廠中女工頭發生口角、被該工頭糾人毆打、今晚許我攜鎗同伊先到此處等候、另乞同廠工人徐小寶金寶臣二人將該工頭引誘至此鎗殺之、以雪此恨、移時徐金二人必至云云、質之王善臣則供詞推諉、當將二犯帶所、並派警多名在該處等候、未幾徐金二人果至、惟女工頭則未偕來、當將二人捕獲、一併解送總署訊辦、

暗殺黨健將

葉海田曾先在南京殺人 造幣廠後命案兇手拿獲

住居楊樹浦平涼路維善里一二二四號之皖人姚銀堂、三十一歲、本月十八日下午四時許在閘北中山路造幣廠後面被人開槍暗殺、凶手在逃、玆經四區公安局偵悉是案凶手爲皖人葉海田（三十四歲）、現住宜昌路新慶里一〇〇三號、並查得葉係暗殺黨之健將、最近在南京亦曾鎗殺一人、逃滬後、又受人主使、將姚暗殺、周區長乃於前日下午五時密飭偵緝員李桂卿方潮甫姚子雲張炳卿等會同普陀路捕房探捕馳往、將葉捕獲、連同其妻居氏一併帶入捕房、昨解第一特院刑二庭、即據捕房律師王耀堂陳述案情、謂今日公安局方面並未將證據公文帶案、應請延期、又據公安局偵探李桂卿投案請求移解、推事乃向兩被告質訊一過、諭令分別還押、候改期七天、俟公安局提出證據及公文到案再核、

反抗

被壓迫學徒 ▼▼▼▼▼▼▼▼ 老司務不防跨下抽出小刀

大境路二七號許同和紙店、昨晚六時半晚飯時、學徒蕭德榮在樓下喚樓上老司務葛財晚膳、葛未之應、詎蕭在樓下咒罵、被葛聽見、遂下樓向蕭詰問、並手持木棍將蕭毆擊、蕭欲抵抗、葛將蕭摔倒、騎跨蕭身猛擊、不料蕭德榮暗將身畔裁紙小洋刀在葛財右脇下猛刺一刀、葛痛極倒地、血流如注、當由該店喚到崗警、將凶手蕭德榮補獲、奪下凶刀、因葛財傷重、立送醫院醫治、訊據蕭供認行凶不諱、判解公安總局法辦、

毒辣之夫婿

▽▽▽▽ 泣歸母 訴爲捲物潛逃 虐待妻子日甚一日

住居閘北太陽廟路沈家宅興隆茶園內之少婦張婉珍、現年二十五、昨因被夫毆虐遺棄、反誣潛逃、特投市婦女救濟會請求援助、略謂婉自昔遵父母之命、媒妁之言、嫁與張佳子榮根、乜歸於玆、無不曲盡婦道、矢守閫範、翁姑因子不事生產、浪遊不歸、往往遷怒責婉、因念尊長難違、逆來順受、婉惟暗自飲泣、自嘆命乖、屢以苦口良言循循相勸、夫婿媿作行爲、而維家計、詎意非但不聽、反而變本加厲、時或毆虐、自翁於前年逝世後、渠竟以婉之衣裳典質一空、向之詢問、詎竟慣羞成怒、大加虐待、婉自顧力弱、不與爭辯、泣歸母家、稍事調養、詎毒辣之夫婿、竟與彼母誣婉携衣外出潛居、逼令返家、婉以力弱、祇得仰懇鈞會、秉公調解援助、以維生計、以蘇殘喘、

姦污之女生

△△被騙 法院開庭預審 賈秀芳擬帶蘇州作妻房 王國楨不能交出黃巧雲

昨報所紀城內海沙場時化夜校女生賈秀芳、被王國楨誘姦一案、兹悉賈女並非時化夜校學生、係在時化學校內附設之上海市立第二區民衆學校讀書、走讀夜班生、自將少年王國楨拘入公安局後、開日上午與賈女一併轉送地方法院、由吳檢察官昨庭預審、據賈秀芳供、十七歲、南京人、住城內三牌樓、與黃（昨報誤爲馮）巧雲爲同學、前日因無事閒走、迷失路途、不料被告等三人在後尾隨、頻呼妹妹不必焦急、我們可以送你歸去、即被帶至旅館內、我被王國楨强姦六次之多、後又領我出來雇黃包車、並不言明地段、黃巧雲係遭拋棄、據王說、帶我到蘇州去等語、質之王國楨供、廿一歲、蘇州人、承認姦污不諱、並稱、我內並無弄堂、故將賈秀芳帶到蘇州作爲妻房、至於黃巧雲不知如何走失、我交不出、求宥、俄但官即諭將被告收押、並交黃巧雲到案核辦、賈秀芳給乃父領回管束、

冒名嚇鄉老

游戲出之？ 索借二百番

住居滬西梵皇渡鄉梵王郎地方之李孝岩、年已五十有六、本地人、向業耕種、勤苦持家、素性亦甚和藹、人皆樂與之交、詎上星期間、忽有一名陳新海者、送來一信、李見封上具名者係素識之王畢山、拆視之下、不禁大駭、其中字句係恐嚇索借大洋二百元、李以王爲正當商人決不致出此不法行爲、正在疑惑不解之際、適有王姓王子堂前往、李即將告知其事、王子堂即奔告其叔畢山、同至李處聞信、方悉係冒名恐嚇案詐、王即偕李從事查尋送信之陳新海、追李前日下午始將陳扭獲、向之質詰、陳云係蘇阿毛囑伊送往、當又同往將蘇拘住、鳴警拘回六區警署、訊據王畢山李孝岩先後供述一過、又據陳新海供、二十七歲、南翔人、阿毛內飲酒過量、蘇請寫、令我送去、請求原諒、又據蘇供、二十四歲、餘詞與陳相同、區長得供、以案關冒名圖詐未遂、即備文併解公安局第二科訊究、

語氣中洩漏

串拐小孩

無錫人沈阿狗、二十八歲、在京滬鐵路爲機匠、家住閘北共和路惠康里十八號、生有一子名鴻根、年五歲、突於前晨八時許失踪、至昨日上午忽有素識之陳老四前往探詢其子被拐情形、語氣之中、彼似知情、當時曾向沈予以錢、必能將其子送還、沈即扭送四區公安局、供出孩子確係彼串同李大四子趙榮才等所拐、現在寄於滬西某茶館內、並將李趙二犯緝獲、申解公安局訊辦、

◆賞洋一百元◆

毆斃髮妻開棺驗明屬實

大餅店主倪長松俯首無詞

（照片李尉堃）

無錫訊、西門外吊橋頭開設永興大餅店店主倪長松、江北鹽城人、娶張氏、結縭十一年、生有一女、年來倪稍有積蓄、與附近紗廠女工名李寶者姘識、夫婦間遂生裂痕、本月十六日、倪與妻口角、將妻痛毆致傷、延至二十日身死、倪乃草草成殮、嗣被死者之胞兄張鶴喜所悉、前往大餅店交涉、事爲該管公安第四分局所聞、飭傳倪長松到案、呈解公安局訊辦、並由局函報縣法院請驗、昨日（廿三）下午由縣法院檢察開棺相驗、先點傳倪長松訊問、矢口不認有虐待凶毆情事、嗣又傳訊死者胞兄張鶴齡胞弟張阿三及其胞母徐余氏、均請求爲死者伸冤、嗣即依法檢驗、結果、驗得死者倪張氏右腰有致命木器傷一處、右肩左眼均有木器傷各一處、牙根發紅色擊破、委係生前受重傷身死、當再鞫訊倪長松、始俯首無詞、遂諭屍屬棺殮、倪長松帶案覆蔡、聽候法辦、

火燒兩商號

法大馬路 全泰幸保火險四萬兩 老恒泰受累家業

昨晨一時許、法大馬路東新橋街東首三百二十六號全泰錫記洋貨號二層樓中突然失火、自穿屋頂、延燒三百二十二號老恒泰二層樓、至二時半始經撲滅、計老恒泰焚去樓面一間、全泰樓下雖未波及、但二三兩樓均已燒燬、焚去貨物大半、呢絨存貨、中有已經封存日本貨數箱、起火原因係香煙頭遺於碎紙堆中所致、聞該店老闆綽號沈白鼻、曾向某公司保有火險四萬兩、

軍事上犯有嫌疑

「總司令部參議」 與巨匪同時被捕之孫乃泰 候函警備司令部迎提

浙江著名巨匪奉化人吳天保在滬被獲案內牽涉之浙江寧海人孫乃泰、前在軍隊充當團長、並在海空軍總司令部任參議、住白而部路太和里九號、被拘後、由國民政府軍政部查得孫於軍事上犯重大嫌疑、電知第二特院移提、經羅推事諭交二千元現金或店舖保候訊、因孫無保管押在案、昨又奉羅推事開第一法庭飭提孫到案訊問一過、諭知案情、遂判孫乃泰候函淞滬警備司令部迎提歸案訊辦、

長歎息

「痛心！」 利用馬將軍 竟有人藉捐餉之名 結黨四出欺騙

寧波人梅阿榮、三十五歲、住方浜路三〇八一號、近因失業、經濟上頗感困難、近忽串同其友胡榮貴等每日集合出發街頭、向各商號居戶勸募救濟東省將士軍餉、各商號以國難臨頭、籌餉殺敵同屬國民之天職、故皆樂於捐助、梅等收得捐款後、艤給收證一紙、受騙者不在少數、昨日上午十一時許、梅等又在小南門外桑園街五十三號王姓祀紅木作內勸募、作主溫州人王阿壽見若輩身穿軍服、儼然軍人、但從未聞由軍界人員在外募捐之事、細察言語、頗多含混、當向梅盤詰捐款果係援助黑省將士、本人當盡力輸助、惟請伴同至附近崗位上向警士一詢事實便可、斯時與梅同往之胡榮貴聞言知事敗露、立即飛奔逃逸、梅亦偪促不安、王覩狀當即扭住、鳴交崗警帶回一區三分所、梅阿榮供稱內受友人之託、代爲募捐、所得捐款悉數交彼收取、惟每日由彼供給車費四角等語、當在梅身畔發現國民革命軍警衛軍第一師第二旅第三團第三營第十連第二排砲兵王貫孔之符號一方、顯係冒充軍人藉端斂財、當飭留

五盜圖刦獲其一

寓居寧國路寧國里廿一號之甬人俞阿康家、前日午後六時許、突來五匪、出槍向俞嚇禁聲張、正擬開始搜刦、俞妻陳氏已乘隙潛出、報告站崗華捕一〇八三號、協同華探劉長根到來、當場擒獲盜匪甬人李阿四一名、

廉價出售 玆有出售工字鐵三角鐵鐵欄杆另碎鐵大小鐵羅絲瓦輪白鐵管子鉛絲玻璃條子玻璃柚木企口樓板另星什物不計另買亦可如合用者請至南京路廣西路口接洽可也 宋順泰啓

聲明 本公司股票遺失聲明作廢 ……

招請 招請營業員 ……

寫字間召租 水陸交通便利 ……

動物補品 三蛇上市 本號在中十餘年 …… 欲健身惟有沐浴

沐浴健身之唯一法門也 …… 營業時間 自上午十時起至下午十二時止 價目 洗浴每位大洋五角 浴箱每位大洋五角 推拿每位大洋一元

飛耐克馳 獵鎗彈

一個勸告 狩獵諸君 攜上等獵鎗彈而去 必獲多量禽獸而歸
總經理 綜記洋行 代理處 大華洋行 四川路二二一號 江西路二八〇號

星星老牌咖啡茶 總發行上海法界東新橋三九號廣州公司 經售處各埠各大藥房及糖果食物店

全新結婚禮服出租 男女 天福洋服公司 北四川路老靶子路西首一六一號 電話四四九一九號

完全新製 結婚禮服出租 男女 式樣好 服務週到 牌子老 亨利洋服號

遺精速來 ……

中央信託公司 儲蓄種類 定期儲蓄 活期儲蓄 零存整付 整存零付 存本付息 禮券儲金 總公司 北京路 辦事處 北四川路 儲蓄部

生生牌香煙

同昌車行 卅四週紀念大贈品

本行營業種類 各種脚踏車 機器脚踏車 汽車附屬品 脚踏車另件 色車材料 小孩車 車胎車油 精製同昌色車 貨品五十萬元 任憑主顧選購

贈券 憑券贈脚踏車樣本及分期付款章程各一份 姓名 地址

贈品辦法 購貨五角贈精美月份牌一張 購貨一元贈上等玻璃熱水杯一只 購貨二元贈精緻牙刷一把 購貨五元贈精美牙筷四雙 購貨十元贈 …… 購貨十五元贈 …… 購貨二十元贈 …… 購貨二十五元贈B字皮夾一隻 購貨三十元贈 …… 購貨四十元贈 …… 購貨五十元贈優等打火機一隻 購貨六十至八十元贈 …… 購貨八十至一百元贈 …… 購貨一百元以上贈上等白金手錶一隻 購包車一輛贈上等金毛車毯一條 購麥司德兩用車一輛贈照相機一隻 購小號機脚車一輛贈美國留聲機一架 購大號機脚車一輛贈無線電話機全付一隻

十一月廿三日起大贈品四星期 上海南京路